Voyage RAJASTHAN du dimanche 1er Mars au jeudi 12 Mars 2020

Dimanche 1er Mars

Départ de PARIS : aéroport Charles de Gaulle terminal 2C - **Vol Emirates EK 74** à **14 h 25** (durée du vol : 6 h 50)

Lundi 2 Mars

Arrivée à DUBAI à 21 h 15 (heure française**) et 00 h 15** (heure locale) Terminal 3

Départ de DUBAI à 04 h 20 (heure locale) - **Vol Emirates EK 510** (durée du vol : 3 h 05)

Arrivée à DELHI à 08 h 55 (heure locale). (1 h 30 décalage horaire entre Dubai et Delhi)

DELHI

Le chauffeur nous attend à l'aéroport pour nous emmener à l'hôtel « Jaypee Siddarth » déposer nos affaires.

Puis, début de la visite de la ville **avec guide**:

- **OLD DELHI : Jama Masjid*** ** dans la vieille ville, la plus grande mosquée du pays (GR238).
  Elle a une capacité d'accueil de 25.000 fidèles pour les prières et a deux minarets de 40m de haut construits de grès rouge.
  - Se déchausser avant d'entrer
  - Ouvert tls jrs 8h-12h30, 13h30-30 mn avant le coucher du soleil
  - En théorie gratuit mais on peut demander 300 roupies
  - Les femmes doivent être couvertes pour entrer dans la mosquée (manches longues et foulard).

- **Raj Path**, la grande avenue qui relie les bâtiments officiels à la porte de l'inde dans NEW DELHI
  - La Porte de l'Inde est un mémorial de guerre pour les soldats de l'armée indienne qui sont morts pendant la première guerre mondiale. À quelques mètres du beau monument on peut également voir la grande fontaine où beaucoup de jeunes indiens viennent se rafraichir.

- **NEW DELHI : Humayun's Tomb*** ** (tombeau d'Humayun) (GR 242) **avec guide**
  La tombe de Humayun (site culturel) a été le premier jardin de tombes à être construit sur le sous-continent Indien. Le jardin et le mausolée sont absolument magnifiques.
  - Entrée : 600 roupies

- Visiter de préférence en fin d'après-midi pour les couleurs sur du soleil couchant sur les vieilles pierres

- Ouvert tlj sf lundi 7 h -17h30 en hiver et 6h – 18h30 en été

NUIT à DELHI : hôtel «JAYPEE SIDDARTH »

Mardi 3 Mars : DELHI- SHEKHAWATI (290 km) : environ 3 h30

Départ pour Shekhawati, porte d'entrée du Rajasthan

Installation à l'hôtel «Alsisar Mahal ».

Découverte ***des havelis*** typiques de la région : (petits palais d'inspiration persane richement ornés de fresques colorées qui sont des propriétés privées).

- **Nawalgar***** (GR 615) :
  - Bhagton-ki-Haveli*** : ouvert tlj 9h-18 h
  - Podar School Haveli*** : ouvert tlj 8h-20 h

- **Mandawa***** (GR 622) à 30 km au nord-ouest de Nawalgarh : concentration de *havelis*
- **Mahansar**** (GR 626) à 33 km au nord de Mandawa
  - Sone Chand Ki Dukan Haveli*** : à côté du Shiv temple. ouvert tlj 8h-17 h

NUIT à ALSISAR : hôtel «ALSISAR MAHAL » (GR 627)

Mercredi 4 Mars : SHEKHAWATI – BIKANER (190 km)

Départ pour Bikaner, avec arrêt à **Fatehpur*** (GR 624)

- Le Prince Haveli** : haveli restaurée par Nadine Le Prince, artiste peintre française.
- ouvert tlj 9h-18 h

BIKANER avec guide

- **Junagarh Fort***** (GR 602) **:** imposant fort en grès et en marbre du 16ème siècle qui servait à protéger les Maharajahs des assauts des guerriers moghols. Le fort, situé au cœur de Bikaner

est le bâtiment le plus imposant de la ville. Les fondations de Junagarh datent de 1478. A l'intérieur, on peut voir des palais, jardins, balcons ciselés et petits kiosques d'un style architectural particulier. On y retrouve des influences Mogholes, Gujarati, Rajpoutes et même occidentales !
16 générations de Maharadjas se sont succédés au pouvoir et y ont apporté leur « touche personnelle ».

- ouvert tlj 10h-17h30
- Audioguide en français : compter environ 1 h 30 de visite

- **Bhandeshwar Jain Temple**** (GR 604) **:** un des plus anciens temples de Bikaner. Il a été construit au 15ème siècle par un riche marchand : il est surmonté d'une tour conique . L'intérieur du sanctuaire entièrement polychrome est orné de scènes de cour et des processions avec de nombreux personnages, frises de couleurs.
  - ouvert tlj 10h-17h30
  - Appareil photo : 20 roupies - Donner 20 roupies au gardien à la sortie

- En fin de journée :
  - promenade dans le marché local
  - ou balade en rickshaw dans la vieille ville (GR603).

NUIT à BIKANER : hôtel «Gajner Palace »

Jeudi 5 Mars : BIKANER- JODHPUR (250 km) **avec guide**

MANDORE (GR 566) : Ville située à 9 km au nord de Jodhpur. La ville fut depuis le VIe siècle le siège de la dynastie des Pratihâra, et devint la capitale du nouveau royaume du Marwar qu'ils conquirent.

- **Les jardins de Mandore*** (GR 566) : entrée libre – présence de singes dans les jardins

  - cénotaphes de maradjhas en grès rouge
  - hall des héros

Depuis les jardins, prendre un petit chemin pendant 15 à 20 mn de marche jusqu'au site de **Mandore Panchkunda** : ensemble de 64 cénotaphes des reines.

JODHPUR :2ème ville du Rajasthan .

- **Balade dans le marché de la tour de l'horloge**

NUIT à JODHPUR : hôtel «BALSAMAND LAKE PALACE»

Vendredi 6 Mars : JODHPUR avec guide

- **La forteresse de Mehrangarh*** ** (GR 563) : emblème de Jodhpur. Citadelle du 15ème siècle qui surplombe la vieille ville et les maisons indigo.

  - ouvert tlj 9h-17h00
  - Appareil photo : 20 roupies - Camera 200 roupies
  - Compter 2 h de visite minimum
- Arrêt au **Jaswant Thada*(GR 566)** : mémorial en marbre blanc dédié au Maharadjah Jaswant Singh II. Il a été construit en 1899 par son fils, et il sert aujourd'hui de lieu de crémation de la famille royale du Marwar.
  - Ouvert tlj 9h-18h - entrée 50 roupies

- Fin de journée libre : A COMPLETER

NUIT à JODHPUR : hôtel «BALSAMAND LAKE PALACE»

Samedi 7 Mars : JODHPUR-PUSHKAR-JAIPUR (330 km)

PUSHKAR *** (GR 491) : haut lieu de pèlerinage hindou

- **Brahma temple***(GR 499) . le plus ancien temple (XIV siècle)
  - ouvert tlj 5h30-13h30 – 15h-20h30
  - Consigne chaussures

- **Les ghâts** (GR 499) : rituel des ablutions tout autour du lac

En Asie du Sud, un ghat est un ensemble de marches ou de gradins qui recouvrent les rives des cours d'eau ou les berges des bassins ou tanks. Ils permettent de descendre au contact de l'eau, le plus souvent d'un fleuve sacré, par exemple le Gange à Haridwar et Varanasi. C'est un lieu de baignade important pour les ablutions rituelles des hindous, ainsi qu'un lieu d'offrandes.

- Interdiction de marcher chaussé sur les ghâts du lac.
- Interdiction de photographier les ghats.
- Attention arnaque : pétales de fleurs à jeter dans le lac.

- **Promenade au bord du lac sacré**

PUSHKAR -JAIPUR

NUIT à JAIPUR : hôtel «ALSISAR HAVELI»

Dimanche 8 Mars : JAIPUR : capitale du Rajasthan. **avec guide**

- **Hawa Mahal**** (GR 477) : le palais des vents : monument le plus célèbre de Jaipur : en fait c'est une façade : 3 m au point le plus haut.

AMBER (à 11 km au nord-est de Jaipur)

- **Amber Palace ***(Fort d'Amber) (GR 481)

  Montée en jeep jusqu'à la citadelle du 16ème siècle

  - Ouvert tlj 8h-18h entrée 500 roupies - Audioguide en français : 200 roupies

JAIPUR

- Visite d'une fabrique artisanale de textiles et de tapis

- **City Palace**** (GR 476) : la résidence du Maharajah en partie transformée en musée
  - Ouvert tlj 9h30-17h entrée 700 roupies - Audioguide en français : 100 roupies

- **Jantar Matar**(GR477) :** observatoire astronomique
  - Ouvert tlj 9h-16h30 entrée 200 roupies - Audioguide en français : 200 roupies

- Promenade dans les bazars (GR475) : temps libre

NUIT à JAIPUR : hôtel «ALSISAR HAVELI»

Lundi 9 Mars JAIPUR-AGRA (240 km) : fête **« HOLI »** (prévoir foulard et vêtements qui ne craignent pas la peinture)

- **ABHANERI Chand Baori**(GR 279) :** puits citerne du 9ème siècle : un des plus profonds (20 m), anciens et grands du Rajasthan.

FATEHPUR SIKRI

- **Le palais** *** (GR 271) : immense forteresse de grès rouge qui fut la capitale éphémère de l'empereur moghol Akbar, et qui est classé au patrimoine mondial de l'Unesco.
    - Ouvert tlj lever au coucher du soleil - entrée 600 roupies

AGRA (à 40 km de FATEHPUR SIKRI) avec guide

- **Agra Fort** *** (GR 265) : impressionnant fort rouge (UNESCO) dressé sur les rives de la Yamuna, un affluent du Gange .
    - Ouvert tlj lever au coucher du soleil - entrée 500 roupies

NUIT à AGRA : hôtel «Grand Imperial»

Mardi 10 Mars AGRA – DELHI 210 km

AGRA avec guide

- **Le Taj Mahal*****(GR 262) : mausolée de marbre blanc élevé par l'empereur Shah Jahan en l'honneur de sa femme. Classé au patrimoine mondial de l'Unesco.
    - Ouvert du lever au coucher du soleil sf vendredi : entrée 1300 roupies
    - Visiter de préférence tôt le matin (6 h) avant arrivée bus touristes de 9 h.
    - Appareil photo autorisé sans supplément mais pas de photo à l'intérieur du tombeau.
    - Interdiction :
        - toute nourriture et boissons autres que de l'eau
        - couteaux, stylos, lampe de poche, chewing gum
        - sac à dos
    - se déchausser : protections données avec le billet d'entrée
    - prévoir crème anti-moustique
    - s'habiller couleur pour contraster avec la blancheur du marbre (pour les photos)

- le Taj Mahal vu de la rive gauche de la rivière**(GR265) pour faire les plus belles photos

DELHI

NUIT à DELHI : hôtel «JAYPEE SIDDARTH »

Mercredi 11 Mars : DELHI

Old delhi

- **Red Fort**** (GR 235) (LP 35) : Aussi connu comme sous le nom de « Lal Qila », le Fort Rouge faisait office de résidence pour les empereurs Mogols. Son architecture est absolument

étonnante. Les remparts sont massifs et faits de grès rouge. En 2007, le fort rouge est devenu Patrimoine Mondial de l'Unesco

- Ouvert tlj sf lundi 7 h -17h30 en hiver et 6h – 18h30 en été
- entrée 600 roupies
- métro : Chandni Chowk station (Ligne Jaune). Le fort se trouve à un kilomètre de la station de Métro.

- **Gauri Shankar Mandir** en face du Fort Rouge,

Le temple Gauri Shankar est l'un des plus importants temples hindous de la capitale. Il a été construit il y a 800 ans et est principalement dédié au Seigneur Shiva.

- métro : Chandni Chowk station (Ligne Jaune)
- ouvert tlj de de 5 h à 10 h et de 17 h à 22 h

- **Gurudwara Sis Ganj**** (GR 237) : impressionnant complexe religieux
  - Gratuit mais laisser donation
  - Laisser ses chaussures au vestiaire et se couvrir la tête

- **National Gandhi Museum****(GR238)
  - Ouvert tlj sf lundi 9 h30 -17h30
  - entrée gratuite
- **Raj Ghât***(GR 239) : monument commémoratif de Gandhi

Le Raj Ghat est un mémorial dédié au père de l'Inde moderne et indépendante, Mahatma Gandhi. C'est un parc dont la partie la plus importante à voir est la plate-forme de marbre marquant l'endroit de la crémation de Gandhi le 31 janvier 1948.

- Métro le plus proche : « Indraprastha » (Ligne bleue).
- Retirer ses chaussures pour accéder à la plateforme
- Ouvert tlj de 10 h à 17 h
- Entrée gratuite – pourboire au vestiaire pour déposer ses chaussures

- **Chandni Chowk** (LP 44) : Artère principale du vieux Delhi

- **Marché Khari Baoli** (LP 41)

Khari Baoli est une rue dans le vieux Delhi qui contient le plus grand marché d'épices en gros d'Asie. Cette rue est réellement l'âme de Delhi où des millions de commerçants y vendent leurs produits tous les jours.

- Métro: Chandni Chowk (Ligne Jaune). Une fois sorti de la station, prendre la direction West pour Chowk Road jusqu'à l'intersection. Ensuite prendre sur la droite l'avenue Mission Church puis à gauche sur la rue Khari Baoli.

- Ouvert tlj de 8 h à 22h

- **Jantar Mantar****(GR 239) : observatoire à ciel ouvert
  - Ouvert tlj 7 h -17h30
  - entrée 300 roupies
- **Bangla Sahib Gurudwara****(GR239) : le plus grand temple sikh de Delhi
  - Laisser ses chaussures au vestiaire et se couvrir la tête
  - Ouvert en permanence

Sud de delhi

- **Qutb Minar*****(GR 244) : le plus vieux minaret de ce type dans le monde. Il est inscrit au patrimoine de l'humanité et a survécu aux dommages du passé . Le minaret est le plus haut minaret en brique au monde. Ce site historique est un réel trésor de l'architecture Moghol
  - Ouvert tlj du lever au coucher du soleil
  - Station de métro : « Qutub Minar » (ligne jaune)
  - Entrée 600 roupies

- **Hauz Khas village**

Le village de Hauz Khas est un complexe de ruines datant la période médiévale (13ème siècle) où le Sultanat de Delhi gouvernait sur la région. Outre le réservoir d'eau qui est l'attraction principale de ce complexe, on peut visiter la « madrassa », la « mosquée », les « tombes » et les « pavillons ».

- Station de métro : Hauz Khas (Magenta) ou Green Park (Ligne Jaune).
- Ouvert tlj de 10 h à 18 h
- entrée gratuite

- Le Temple du Lotus (LP 99) appelé aussi Balai house of worship**:** C'est une maison de culte ouverte à toutes les religions. Le Temple du Lotus a été construit en 1986 pour prêcher la tolérance parmi les humains. Il est l'un des bâtiments les plus visités dans le monde et bat même le Taj Mahal dans en terme de nombre de visiteurs par an. Un endroit à absolument rajouter à votre liste.

- **Adresse:** Lotus Temple Rd, Shambhu Dayal Bagh, Bahapur, New Delhi
- Station de métro : « Kalkaji Mandir » (Ligne violette)
- Ouvert tlj sf le lundi de 9 h à 19 h
- Entrée gratuite

- **Safdarjung Tomb**

Ce jardin de tombes a été construit sous l'empire Moghol et abrite le mausolée de Safdarjung. Le monument est très impressionnant. Il est principalement fait de grès et de marbre et sa façade est construite dans le même style architectural que le Taj Mahal.

- **Adresse:** Airforce Golf Course, Delhi Race Club, New Delhi,
- Station de métro : « Jor Bagh » (Ligne jaune)
- Ouvert tlj de 7 h à 18 h
- Entrée : 200 roupies

Le Temple Chhatarpur

Le temple de Chhatarpur est le deuxième plus grand complexe de temples en Inde. Il est étendu sur 24hectares de terre et est entièrement construit à partir de marbre. Ce temple est principalement dédié à la Déesse Katyayani. Certaines parties du complexe ne sont ouvertes que pour certaines célébrations religieuses spécifiques.

- **Adresse:** Mehrauli, New Delhi,
- Station de métro : « Chhatarpur» (Ligne jaune)
- Ouvert tlj sf dimanche de 4 h à 23 h
- Entrée gratuite

NEW DELHI

- **Jantar Mantar****(GR 239) : observatoire à ciel ouvert
    - Ouvert tlj 7 h -17h30
    - entrée 300 roupies
- **Bangla Sahib Gurudwara****(GR239) : le plus grand temple sikh de Delhi
    - Laisser ses chaussures au vestiaire et se couvrir la tête
    - Ouvert en permanence
- **Le Jardin de Lodi**

Situé à 3kilomètres de la tombe de Humayun, le jardin de Lodi est un parc urbain vraiment impressionnant abritant plusieurs tombes Moghal.

- Station de métro : « JLN Stadium » (Ligne violette).
- **Adresse:** Main Lodi Road, derrière l'India International Centre, New Delhi
- Ouvert tlj de 6 h à 19h30 h
- Entrée gratuite

- **Le Marché Khan (Khan Market)**

Le Khan Market est beaucoup plus qu'un simple marché, c'est une expérience à vivre. On y trouve à peu prés tout: Nourriture, livres, vêtements, tissus, appareils électroniques, souvenirs et bien plus encore.

- **Adresse:** Khan Market, Rabindra Nagar, New Delhi
- Station de métro : « Khan Market » (Ligne violette).
- Ouvert tlj de 10 h à 23h
- Entrée gratuite

- **Swaminarayan Akshardham**

Ce complexe de temples offre une grande expérience spirituelle et culturelle à tous ses visiteurs. Les jardins thématiques sont un vrai plaisir pour les yeux et les temples sont très beaux avec leur architecture moderne et une superbe sélection de statues. Ne manquez pas le Complexe Swaminarayan Akshardham à New Delhi. C'est un petit trésor culturel de la capitale.

- **Adresse:** Noida Mor, Pandav Nagar, New Delhi
- Station de métro : « Akshardham » (Ligne bleue).
- Ouvert tlj sf lundi de 9h30 à 18h30
- Entrée gratuite

- **Le Birla Mandir**

Ce temple hindou dédié à Laxmi, la déesse de la prospérité et Narayan, le dieu conservateur est l'un des plus célèbres de la ville. Le Birla Mandir a été inauguré par Mahatma Gandhi afin que tous les gens, de tous les milieux sociaux et toutes les castes puissent y accéder. Son architecture indienne moderne est absolument superbe.

- **Adresse:** Mandir Marg, près du Golmarket, New Delhi
- Station de métro : « RK Ashram Marg » (Ligne bleue).
- Ouvert tlj de 4h30 à 13h00 et de 14h à 21 h00
- Entrée gratuite

En fin de journée, transfert à l'aéroport

Vol DELHI-DUBAI à 21 h 25 Emirates EK 515

Arrivée à DUBAI à 23h 55 (heure locale)

Jeudi 12 Mars DUBAI

Départ de DUBAI à 03 h 20 (heure locale) - **Vol Emirates EK 71**

Arrivée à PARIS à 08 h 00 (heure locale).

hôtel «ALSISAR MAHAL » à ALSISAR

Village & Post Alsisar

District Jhunjhunu

Rajasthan 331 025
Tél : 00 91 [0]1595 275 271

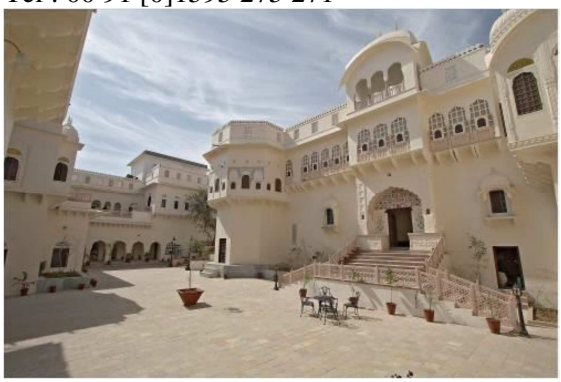

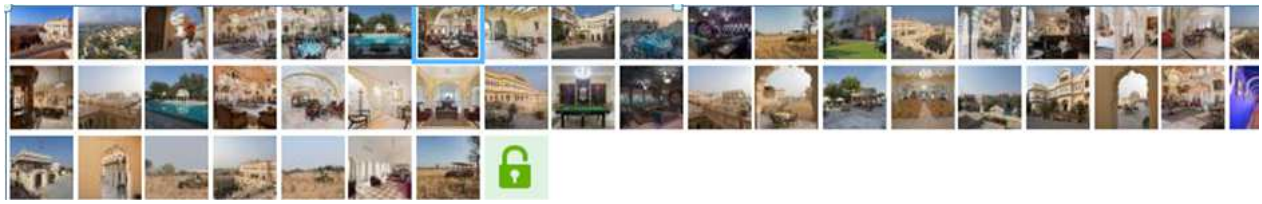

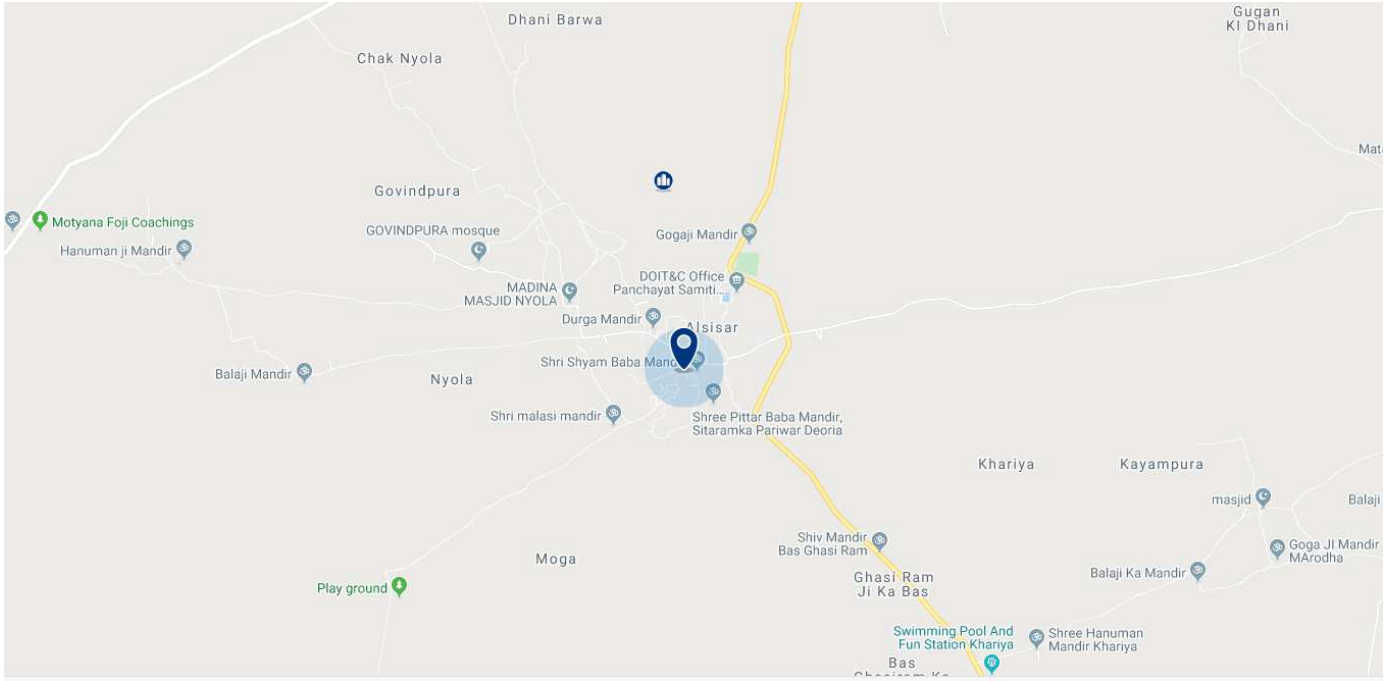

hôtel «GAJNER PALACE » à BIKANER

Kolayat, Gajner, Bikaner
Rajasthan 334301
Tél : 00 91 [0] 294 252 8008

Le Gajner Palace est un complexe de palais situé au bord du lac, à côté d'un sanctuaire, au milieu du désert du Thar. Il s'agit d'un établissement historique. Il dispose d'un jardin luxuriant. Le fort de Junagarh est à 30 km de l'hôtel.

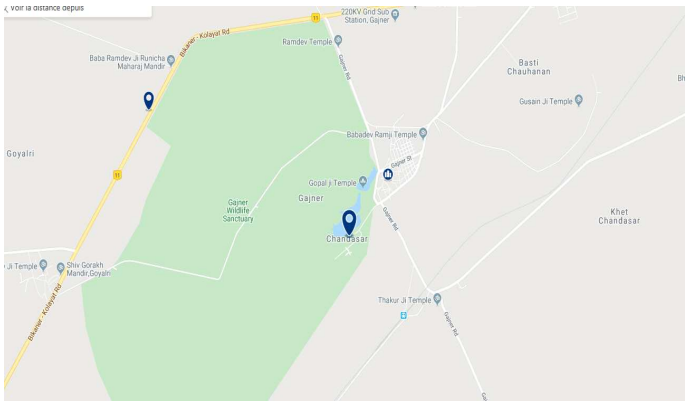

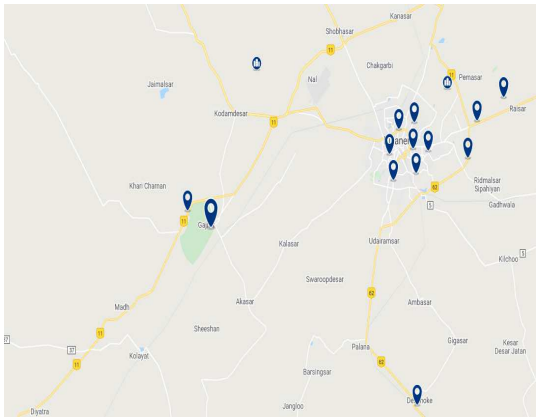

LES JARDINS DE MANDORE

L'existence de Mandore remonte au IVe siècle. Elle fut la capitale du Marwar jusqu'à la fondation de Jodhpur. Du VIe siècle au XIIe siècle, elle était intégrée au royaume Gurjar Pratihara avant d'être capturée par les Chauhan de Pali, puis d'être saccagée à plusieurs reprises par les sultans de Delhi. En 1395, Rao Chunda du clan des Rathore reçoit le fort de Junagarh de Mandore en cadeau de mariage. Il s'installe à Mandore en faisant la capitale de son royaume. En 1549, Rao Jodha quitte définitivement Mandore en fondant la cité de Jodhpur.

Le Mur des Héros et des divinités. Après avoir croisé quelques langurs affairés à manger ou à dormir, sur votre gauche se trouve le mur des Héros. Seize portraits des guerriers valeureux du Marwar ont été sculptés à même la roche reprenant la tradition ancienne des temples monolithiques comme on peut en voir à Badami (Karnataka) ou à Ellora (Maharashtra).

Les cénotaphes royaux. En pénétrant dans les jardins, les cénotaphes se trouvent sur votre droite. Ils ressemblent à des temples hindous mais sont en réalité les mémoriaux funéraires d'anciens Maharajas de Jodhpur. Admirez la richesse des sculptures, les piliers tournés, les dômes ornementés.

Le Janana Mahal. Ce palais fut construit sous Ajit Singh, Maharaja de Jodhpur de 1707 à 1724. Il fit édifier le palais pour soulager les femmes de la cour des grandes chaleurs estivales. Il comprend ainsi de nombreuses fontaines et bassins où les femmes pouvaient se rafraîchir. Le palais comprend également un petit musée exposant sculptures et peintures.

Ek Thamba Mahal. Cette tour située sur la droite du Janaha Mahal fut également érigée par Ajit Singh. Les fenêtres entièrement ajourées permettaient aux femmes de profiter de la brise et du point de vue sans être vues par les hommes ou les personnes extérieures à la cour.

Le fort. L'accès au fort se fait par un légère montée sur un plateau rocheux. Il ne reste pas grand-chose de l'ancienne capitale. Seuls les murs de fortification et les ruines du temple

hôtel «BALSAMAND LAKE PALACE» JODHPUR

Mandore Road, Jodhpur,
Rajasthan 342026
Tél : 00 91 [0]291 257 2321

Le WelcomHeritage Bal Samand Lake Palace est situé à Mahāmandir, à 5 km de la vieille ville de Jodhpur. Il dispose d'un restaurant sur place.

La réception est ouverte 24h/24.

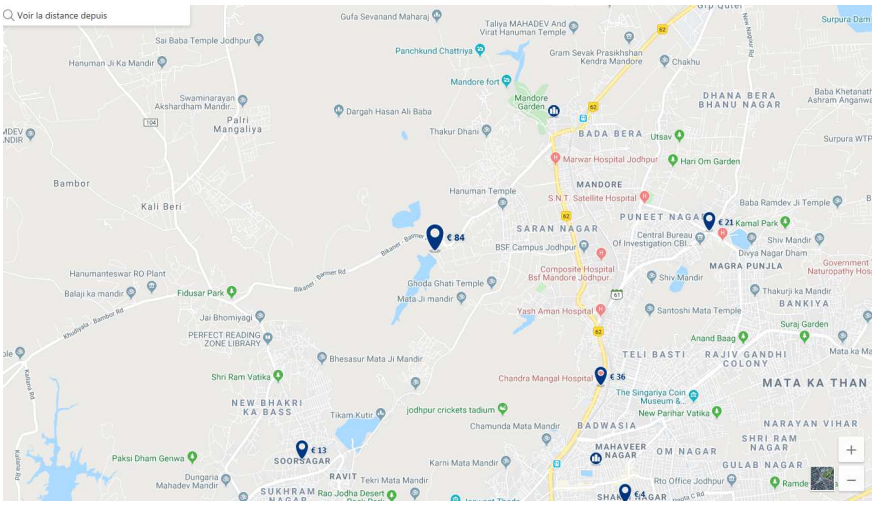

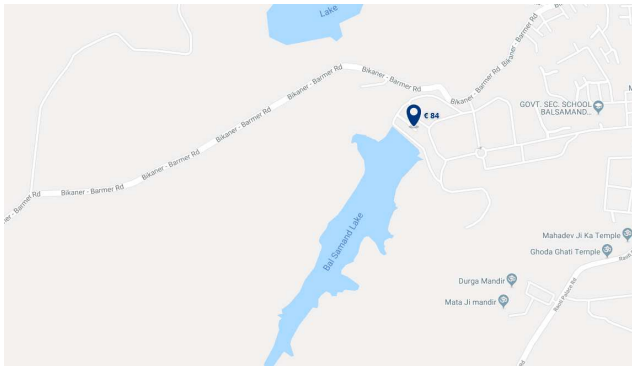

JODHPUR

On vous donne un **bon plan où les groupes de touristes ne vont pas**. Et pourtant, le vendeur est très pro. Il vous explique tout sans obligation d'achat. C'est un passionné !

Voici ses coordonnées :

- **Rathore Spices**. Shop n°64-65, Sumer Market, Près de la Tour de l'Horloge. Jodhpur
- Tel : +91-8003025991 – Mail : rathorespices(@)gmail.com
- Pas facile à trouver et en plus sur place les autres vendeurs ont tendance à indiquer une mauvaise direction afin de vous emmener dans une boutique où ils ont une commission. Alors voici la page facebook de Rathore Spices pour le localiser plus facilement.

Il ne faut pas hésiter à déambuler dans le quartier de la vieille ville la tête en l'air pour **repérer les meilleures terrasses** des hôtels et des guesthouses et être sûr de ce que vous mangez. Dans toutes les adresses que nous vous donnons ci-dessous, tous les plats sont préparés à partir d'eau minérale et n'ont pas été congelés voire recongelés. On peut donc se faire plaisir sans se prendre la tête. Les prix sont très raisonnables et **on y mange toujours bien**.

Jhankar (Choti Haveli)

C'est **notre coup de cœur à Jodhpur**.

L'établissement est **très bien situé** à seulement 5 minutes de la tour de l'horloge et à 10 minutes du fort, ce qui est très pratique. Beaucoup de voyageurs se retrouvent ici pour échanger leurs expériences en Inde mais aussi et surtout pour dîner, pourquoi pas **en terrasse le soir venu**. Et en plus, là-haut, **la vue sur le fort de Jodhpur est juste incroyable**, l'occasion de prendre de très belles photos.

En journée, on peut profiter de la **petite cour arborée** du rez-de-chaussée ou encore s'abriter dans les **étages climatisés** pour prendre un snack, boire un chai ou plus. Le **Wifi est disponible et gratuit** dans tous les étages de l'établissement. Autre point positif, **le manager parle français**, ce qui peut aider en cas de besoin. Il connaît en plus très bien Jodhpur.

hôtel «ALSISAR HAVELI à JAIPUR
Sansar Chandra Road, Jaipur, Rajasthan 302001
Tél : 00 91 [0]141 236 8290

L'Alsisar Haveli - Heritage Hotel au cœur de la ville rose de Jaipur est situé à 10 km du fort d'Amber. Il possède une piscine extérieure, un restaurant ainsi qu'un centre de spa et de bien-être.

L'hôtel dispose d'une salle de lecture, d'un jardin et d'un magasin sur place, le Tokree. Le toit-terrasse de l'établissement donne sur le fort de Nahargarh.

Le Durbar Hall sert une sélection de plats locaux et internationaux.

L'hôtel Haveli Alsisar se trouve à 2,5 km du City Palace ainsi qu'à moins de 3 km du palais des Vents et de l'Albert Hall Museum. Le fort d'Amber et l'aéroport de Jaipur sont situés à 13 km.

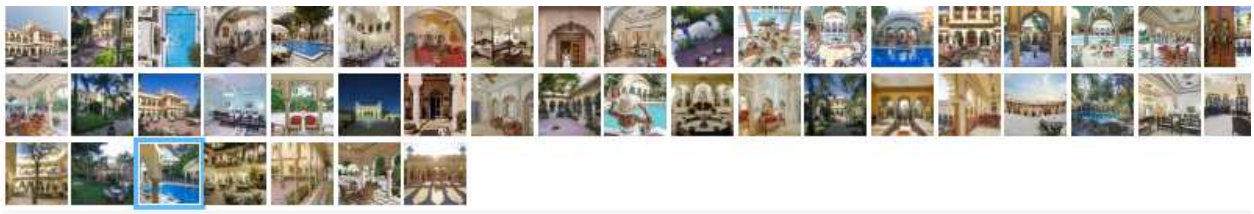

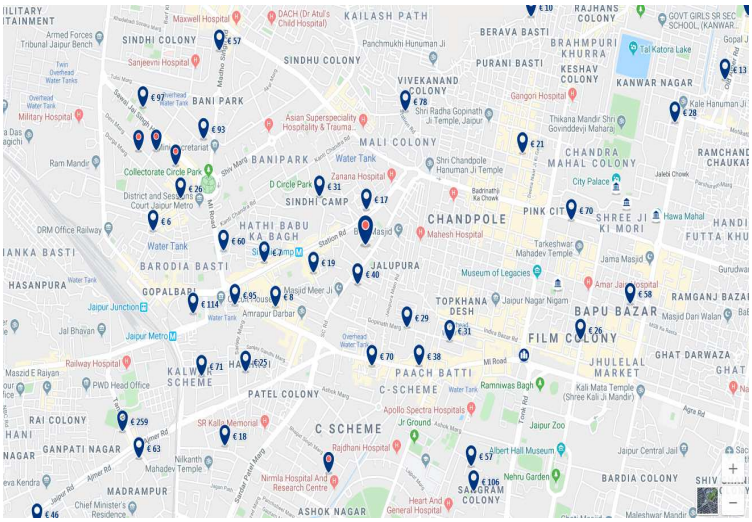

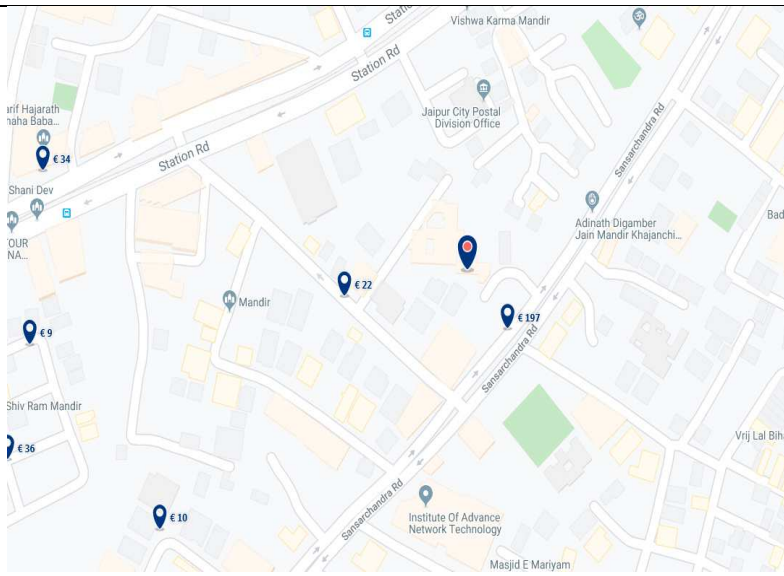

Hôtel «Grand Imperial» AGRA

32 / 107-A opposite DM Bungalow M.G Road
Agra 282001 Uttar Pradesh
Tél : 00 91 [0]562 2251190

Situé au cœur de la ville médiévale d'Agra, The Grand Imperial (Heritage Hotel) propose un hébergement de luxe avec des installations de spa, des salles de conférence et de beaux jardins..

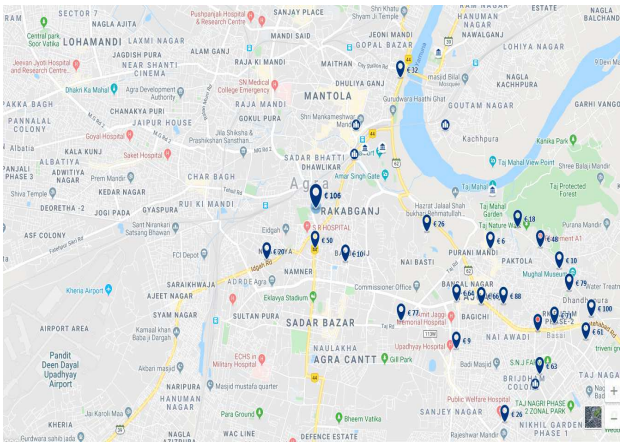

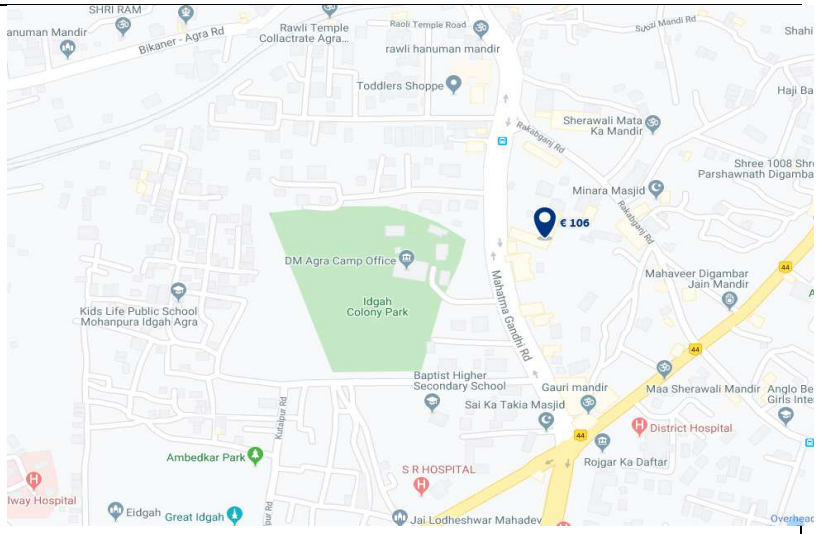

hôtel «JAYPEE SIDDARTH » DELHI
3, Rajendra Place
New Delhi 110008
Tél : 00 91 [0]11 2576 0000

Installé dans un rayon de 5 km autour de Connaught Place et de la gare de New Delhi, l'établissement Jaypee Siddharth dispose d'un spa et d'un centre de bien-être avec un bain à vapeur. Il abrite également une piscine extérieure et un centre de remise en forme.

Le restaurant Paatra sert une cuisine indienne raffinée, tandis que l'Eggspectation vous propose des plats internationaux 24h/24. Vous pourrez apprécier des pâtisseries à la boulangerie The Old Bakery.

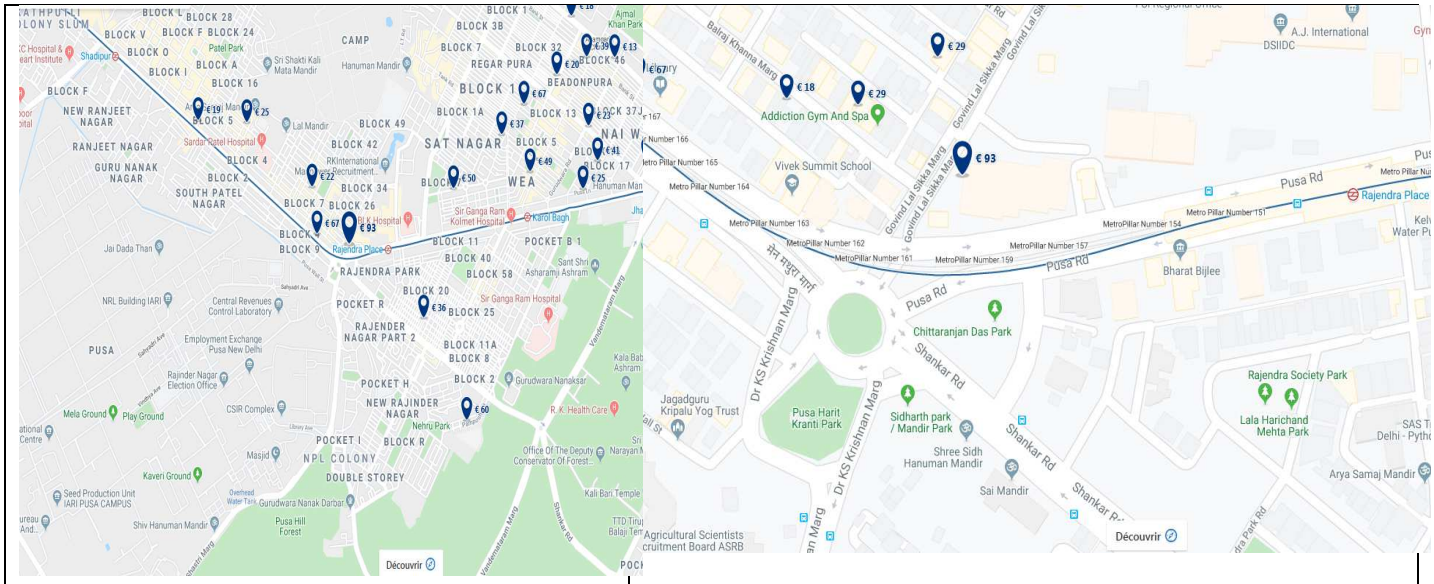

DELHI

Le tombeau de Humayun

Cette visite vaut vraiment le détour. Situé à New Delhi, **le tombeau de Humayun** est impressionnant. Il a été terminé en 1569 après 8 ans de construction. C'est un **précurseur du** célèbre Taj Mahal que nous irons visité plus tard à Agra.

Le tombeau de Humayun d'architecture moghole a été construit par la veuve du deuxième empereur moghol. Et quel tombeau ! Les matériaux utilisés sont le marbre blanc et le grès rouge. Le site est juste splendide. On peut visiter l'intérieur du monument et observer les nombreuses pierres tombales en marbre blanc.

L'observatoire

e Jantar Mantar est un observatoire astronomique qui a été construit en 1725. Il ne faut surtout pas rater on immense cadran solaire et le jardin des cinq sens qui l'abrite. L'observatoire est site plutôt agréable et ien situé car le site est accessible à pied en 10 minutes depuis la place Connaught.

La porte de l'Inde

La Porte de l'Inde est le monument national du pays. L'arche se dresse fièrement au cœur de New Delhi.

Le grand porche a été conçu par Sir Edwin Lutyens, et commémore les 70 000 soldats indiens qui ont perdu la vie en combattant pour l'armée britannique pendant la Première Guerre mondiale. Beaucoup d'indiens et de touristes se rendent ici en fin de journée et pique-niquent jusqu'au coucher du soleil dans le parc alentours. Le enfants en profitent pour se détendre.

La place Connaught

a célèbre place de Connaught à Delhi est le point central des locaux et des voyageurs. C'est d'ailleurs ici qu'il y a un office de tourisme officiel. La place est en fait un énormissime rond-point, si l'on peut encore appeler ça comme ça, avec un grand parc en son centre, tout proche un marché, et des bâtiments en rotonde abritant des hôtels haut de gamme, des restaurants et des boutiques locales et de marques occidentales.

es rues qui mènent au rond-point sont très larges et bordées d'arbres. La place est connectée avec le métro. On peut y arriver aussi en taxi et en rickshaw. C'est le **point central idéal pour visiter Delhi** car on peut aller n'importe où et très facilement dans Delhi depuis ce spot.

La mosquée Jama Masjid : la plus haute d'Inde

. C'est sous l'Empire moghol islamique que la grande mosquée a été construite comme beaucoup d'autres sites antiques que l'on peut visiter à Delhi. La particularité de cette mosquée est qu'elle a deux minarets et plusieurs entrées qui mènent toutes à une plate-forme centrale.

07. Visiter le Fort Rouge de Delhi

Le fort rouge est un site à ne pas rater à Delhi. Depuis la grande mosquée, il faut marcher 10 minutes pour atteindre le fort datant de 1638 et récemment reconnu comme site du patrimoine mondial de l'UNESCO. Le fort est entouré de murs de grès imposants montant à 30 mètres. C'est ce qui marque l'esprit lorsqu'on arrive devant le fort rouge de Delhi.

Une fois la porte d'entrée du fort passée, on passe un corridor de marchands de souvenirs hors de prix et enfin on découvre un agréable parc arboré ponctués de bâtiments ouvrant certaines salles au public. On y visite aussi une mosquée. La visite est assez courte.